

La protesta mapuche y la extensión del estado de emergencia en Wallmapu The Mapuche Protest and the Extension of the State of Emergency in Wallmapu

Diego Gálvez

Universidad Alberto Hurtado

dgalvez.pino@gmail.com

<https://orcid.org/0000-0001-8689-038X>

Nicolás Rojas Pedemonte

Universidad Alberto Hurtado

nrojas@uahurtado.cl

<https://orcid.org/0000-0001-7041-7053>

Historia editorial

Recibido: 29/11/2022

Primera revisión: 01/12/2022

Aceptado: 09/12/2022

Publicado: 19/12/2022

Palabras clave:

Repertorio de protesta, militarización, territorio, pandemia

Resumen

Este artículo es el análisis de los conflictos en territorio mapuche, ocurridos durante el año 2021, que forma parte del segundo año consecutivo de pandemia sociosanitaria. A partir de la revisión y estudio de diferentes periódicos en línea, se identificó una concentración de la protesta en las zonas de Cañete y Tirúa, la zona rural de Collipulli y Ercilla, y el núcleo urbano de Temuco. Se puso atención en el rol que jugó el desarrollo de la Convención Constitucional y la continuidad del Estado de Excepción Constitucional que exacerbó la presencia de fuerzas armadas y policiales en el territorio. Se alerta sobre las pugnas de convivencia existentes entre particulares y vecinos, así como también entre colonos y comunidades mapuche en el Wallmapu

Gálvez, D., Rojas-Pedemonte, N. (2022). La protesta mapuche y el estado de emergencia en Wallmapu, *Anuario del Conflicto Social*, 13, e-41202. <https://doi.org/10.1344/ACS2022.13.14>

Paraules clau

Repertori de protesta, militarització, territori, pandèmia

Resum: La protesta maputxe i l'extensió de l'estat d'emergència en Wallmapu

Aquest article és l'anàlisi dels conflictes en territori maputxe, ocorreguts durant l'any 2021, que forma part del segon any consecutiu de pandèmia sociosanitària. A partir de la revisió i estudi de diferents periòdics en línia, es va identificar una concentració de la protesta en les zones de Cañete i Tirúa, la zona rural de Collipulli i Ercilla, i el nucli urbà de Temuco. Es va parlar esment en el rol que va jugar el desenvolupament de la Convenció Constitucional i la continuïtat de l'Estat d'Excepció Constitucional que va exacerbar la presència de forces armades i policials en el territori. S'alerta sobre les pugnes de convivència existents entre particulars i veïns, així com també entre colons i comunitats maputxe en el Wallmapu

Abstract

This article is the analysis of the conflicts in Mapuche territory, which occurred during the year 2021, which is part of the second consecutive year of the socio-sanitary pandemic. Based on the review and study of different online newspapers, a concentration of protest was identified in the areas of Cañete and Tirúa, the rural areas of Collipulli and Ercilla, and the urban center of Temuco. Attention was drawn to the role played by the development of the Constitutional Convention and the continuity of the State of Constitutional Exception which exacerbated the presence of armed and police forces in the territory. Attention was drawn to the existing conflicts of coexistence between private individuals and neighbors, as well as between colonists and Mapuche communities in the Wallmapu.

Keywords

Repertoire of contention, militarization, territory, pandemic

Introducción

El año 2020 estuvo marcado por el inicio de una crisis sociosanitaria que se extendió, asimismo, hacia el año 2021. Si bien existieron avances para enfrentar esta crisis, al mismo tiempo se mantuvieron políticas extraordinarias asociadas a restricciones a la libertad de movimiento, entre otras, durante gran parte del año en diferentes territorios del país. Entre ellas, destacó la continuidad de la declaratoria al Estado de Excepción en la llamada Macrozona Sur, lo que llevó a un permanente estado de militarización en el territorio del Wallmapu.

Este trabajo, presenta la continuación del análisis de los conflictos en territorio mapuche de los análisis anteriores *La protesta mapuche como proceso interactivo: Espacios y dinámicas del conflicto en el retorno de Piñera, 2018*¹, *La protesta mapuche más allá (y más acá) del Estallido Social, 2019*² y *La protesta mapuche durante la pandemia, 2020*. Concretamente, ofrece interpretación de los diferentes y nuevos hechos de protesta, ocurridos durante el año 2021 en territorio mapuche – que forma parte del segundo año consecutivo de pandemia sociosanitaria - específicamente en tres provincias de Wallmapu: Malleco, Cautín y Arauco. Estos territorios concentran el mayor número de conflictos entre el Estado chileno y el Pueblo Mapuche, desplegando un análisis histórico, estadístico y territorial. El año 2021 estuvo especialmente caracterizado por la continuación de las limitaciones interpuestas a la vida cotidiana y pública, el aumento del control policial y el despliegue militar en el territorio; además de la coyuntura asociada al proceso de la elaboración de la Nueva Constitución desde la mitad del año en adelante.

A partir de la revisión y estudio de periódicos en línea, se analizan los hechos noticiosos de protesta registrados. Las fuentes revisadas abordan el conflicto en Wallmapu de manera diversa, tanto desde medios con una perspectiva progresista y de adhesión al movimiento mapuche –el Diario UChile, El Werken, Mapuexpress y El Ciudadano– hasta medios tradicionales vinculados a entes corporativos como Soy Chile, El Mercurio, Biobío y La Tercera. Esta diversidad de fuentes resulta necesaria para tener mayor alcance y amplitud de perspectivas en la descripción de los hechos noticiosos, dado los sesgos habituales en la comunicación mediática. Haciendo uso de Google, como herramienta para la búsqueda de noticias respecto a casos vinculados al Pueblo y al territorio mapuche, se aplicaron filtros de fecha y palabras claves en cada medio de prensa estudiado (“Mapuche”, “Araucanía”, “Malleco”, “Cautín” y “Arauco”), para su posterior asignación dentro de una base de datos con variables como “Región”, “Provincia”, “Comuna”, “Fecha de publicación”, “Fuente de información”, “Coordenadas Geográficas”, “Tipo de repertorio de protesta”, “Tipo de conflicto”, “Actor demandante” y “Actor demandado”, entre otros. A continuación, se exponen los resultados del estudio. Esta metodología le da continuidad a la aplicada en años anteriores y propicia su comparabilidad.

Un conflicto en permanente tensión

El conflicto entre el pueblo Mapuche y el Estado chileno (donde actualmente intervienen directamente las empresas forestales) es un proceso histórico que, con diferentes matices, se ha desarrollado desde la conformación de la República de Chile (Bresciani et al., 2018). A mediados del

¹ (Rojas Pedemonte, Lobos, & Soto, 2018)

² (Rojas Pedemonte, Lobos, & Soto, La Resistencia Mapuche y el Estallido Social en Chile, 2019)

siglo XIX se consolida una estrategia jurídica y militar que llevaría a la asimilación, por la fuerza, de las tierras y territorios mapuche, negando reiterativamente sus derechos políticos, fundando nuevos territorios político-administrativos que permiten la intervención estatal directa en un territorio que hasta ese entonces gozaba de autonomía (INDH, 2014). Recientemente, en la dictadura militar muchas tierras fueron revocadas y transferidas a la Corporación Nacional Forestal (CONAF), una entidad de derecho privado dependiente del Ministerio de Agricultura de Chile, quienes venderían estas tierras a bajo precio a empresas forestales, apoyada por cuerpos legales como el Decreto Ley 701 que fomenta el desarrollo forestal (Torres et al., 2016). Actualmente, los diferentes gobiernos han desarrollado estrategias para resolver las demandas del pueblo mapuche, las cuales son intrínsecamente diversas y donde se pueden reconocer desde intentos por ser integrados dentro de la institucionalidad chilena, hasta demandas por autonomía política y territorial del Wallmapu³ (Bresciani et al., 2018).

Las estrategias desplegadas por el Estado chileno han estado históricamente conformadas como una combinación entre esfuerzos por la integración institucional del pueblo mapuche y la represión político-militar a través de mayor dotación de fuerzas policiales o estados de Emergencia, en desmedro de las posibles soluciones políticas que puedan hacerse cargo de las demandas de autonomía que enarbola parte del pueblo mapuche (Rojas Pedemonte y Miranda, 2014). Actualmente, un mayor acceso a la información y las oportunidades tecnológicas han permitido entender la complejidad del conflicto, donde los últimos 10 años se han identificado asesinatos a líderes mapuche (teniendo como el caso más mediático, el asesinato al comunero Camilo Catrillanca, el 14 de noviembre del año 2018); complejas redes de poder y corrupción protagonizadas por fuerzas policiales, incluidas redes de inteligencia para inculpar a comuneros mapuche por tráfico de armas (Sepúlveda, 2019); nexos de policías y empresarios con robo de madera a forestales, que han generado controversia respecto a las acusaciones contra personas mapuche y hechos de recuperación de recursos⁴ (Herrero y Ortiz, 2022); pugnas entre agricultores, colonos y comunidades mapuche que conviven en el territorio (Rojas Pedemonte, Gálvez y Solis, 2021), etc.

En el año 2021, en gran parte del Wallmapu se mantuvieron políticas extraordinarias asociadas a restricciones a la libertad de movimiento a propósito de la crisis sociosanitaria, pero también basadas en cifras oficiales del gobierno que argumentaban un alza del 36% de delitos de violencia rural de alta connotación en la región de La Araucanía, pese a la caída de un 43% en los delitos desde que en octubre del 2020 se decretó Estado de Excepción en la zona. De esta forma, se destaca la continuidad de la declaratoria al Estado de Excepción en la llamada Macrozona Sur, lo que ha llevado a un permanente estado de militarización en el Wallmapu.

³ Wallmapu corresponde al territorio ancestral mapuche (Bresciani et al., 2018). Si bien las cifras oficiales tienen una escala territorial basada en divisiones político-administrativas chilenas, se habla de Wallmapu para dar cuenta de todo el territorio que históricamente ha sido parte del vivir mapuche, siendo una concepción polisémica y geopolítica que va más allá de los límites físicos, a partir de una visión holística sobre lo que las personas mapuche entienden por espacio territorial. Si bien este estudio se ha concentrado en las provincias de Arauco, Malleco y Cautín; reconoce que son límites territoriales chilenos y que no necesariamente coinciden con la concepción holística del Wallmapu mapuche.

⁴ Entre los grupos más disruptivos, se reconocen estrategias de recuperación y reapropiación de recursos; lo que en otras esferas políticas se identifican como delitos de robos de madera.

En base a estos antecedentes y entendiendo la complejidad de abordar un conflicto histórico, este anuario busca dar luces para entender la dinámica del conflicto a lo largo de los últimos años, reconociendo los límites asociados a la cobertura mediática y el acceso a información verídica de los hechos. El anuario considera tanto la represión del Estado como las diferentes estrategias desplegadas por los movimientos mapuche durante el año 2021. Se utiliza como base teórica la corriente de estudios desarrollados sobre todo por Tarrow (2011) y Tilly (2003), que pone énfasis en los recursos que sirven como incentivos para la acción colectiva como el grado de fuerza con que actúa el Estado, la organización y distribución territorial del poder y la disposición al uso de la violencia y la represión; como también a las estrategias de los movimientos sociales expresadas en diferentes repertorios de protesta, entendida como un conjunto de modalidades que disponen ciertos actores para efectuar sus demandas (Tilly, 2003).

Hechos de protesta en un territorio militarizado

Se registraron 257 hechos noticiosos ocurridos durante el año 2021 en las provincias de Arauco, Cautín y Malleco, destacando diversos repertorios de acción colectiva. La Provincia de Cautín es la que reúne el mayor número de protestas, con 51%, seguida de la Provincia de Malleco con 28% y, por último, de la Provincia de Arauco con 21%. Dentro de los repertorios de protesta que más se reiteraron se encuentran daños a maquinarias forestales o productivas (20,6% del total), seguido acciones discursivas (14,8% del total).

Como lo ilustra el Gráfico 1, los resultados del año 2021 son bastante similares al año anterior, sin embargo, se observa una disminución de los repertorios de “acción discursiva”⁵ y de “comunicados” como forma de protesta como medidas de baja disrupción⁶, disminuyendo 3 y 2 puntos porcentuales, respectivamente, frente al año 2020. Le sigue un aumento del 3% de los hechos noticiosos de la categoría “Otros”, entre los cuales se pueden mencionar un mayor número de ocupaciones de predios (13 protestas en el año 2021 en comparación con 8 protestas del 2020) y más enfrentamientos en territorios (10 en comparación con 8 en el año anterior). En tanto, la categoría “Daño a maquinaria” aumentó en 5 puntos porcentuales, demostrando la tenacidad del movimiento mapuche frente a las empresas extractivistas y a los megaproyectos que amenazan con alterar y destruir irreversiblemente su *Nñuke Mapu*⁷. La categoría “Acciones legales” sigue disminuyendo (en la comparación anual 2019-2020 ya había disminuido en un 9%), esta vez, en un 5% en comparación con el año 2020. Esto revela que la dinámica del conflicto sigue alejándose de la arena judicial, en contraste con el aumento de las reivindicaciones territoriales altamente disruptivas, que incluso tienen su correlato en demandas discursivas y comunicados en los que se manifiestan exigencias y derechos al territorio ancestralmente habitado. Como se verá más adelante, aparecen con especial relevancia las manifestaciones a raíz de políticas de confinamiento y control policial interpuestas por el Estado en la llamada “Macrozona Sur”.

⁵ Referidos a todas aquellas acciones de protesta realizadas a través de denuncias verbales, que involucran la reproducción de un discurso de protesta que busca legitimar algunas demandas. Se analizan por separado los comunicados públicos, que suelen ser discursos o cartas elaboradas con el fin de que se reproduzcan textualmente.

⁶ La capacidad disruptiva se entiende como la facultad para modificar o alterar las rutinas y el orden público (Rojas Pedemonte, Lobos, & Soto, De la Operación Huracán al Comando Jungla, 2018)

⁷ Madre Tierra

Gráfico 1: Total de hechos noticiosos en las tres provincias de estudio

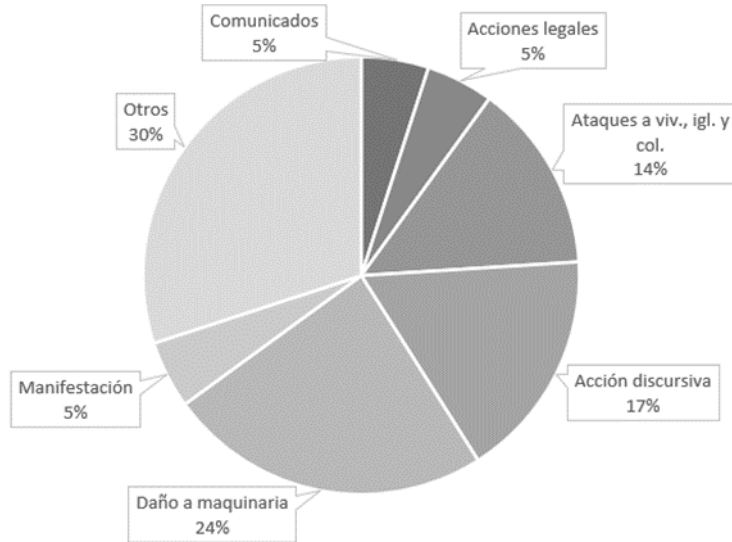

Fuente: Elaboración propia según medios de prensa estudiados.

Al estudiar el tipo de protesta en la Provincia de Arauco, dentro de los repertorios más violentos, y con un alto nivel disruptivo, se encuentra en primer lugar daño a maquinaria (36%), seguido de los ataques a viviendas (17%), ataques a colegios (7%), y el bloqueo de carretera (6%). En total, las protestas altamente disruptivas representan el 68% del total de hechos noticiosos en la provincia de Arauco, en línea con la dinámica de la protesta que ya ha presentado este territorio en los años de estudio anteriores, sobre todo asociado a una fuerte resistencia territorial a las empresas forestales mediante emboscadas, daños incendiarios a maquinaria y ataques a viviendas.

En comparación con el año 2020, existe un aumento en las protestas de corte discursivo, pasando del 4 al 8% del total de repertorios y una pequeña disminución de emboscadas y manifestaciones de cerca de un punto porcentual, respectivamente. Es interesante el notorio aumento de los ataques a viviendas que se produjeron durante este año, en comparación con el 2020, aumentando un 6% este tipo de repertorio. Una tendencia diferente tiene los daños a maquinarias forestales, que en la provincia de Arauco disminuyeron desde un 42% a un 36% del total de repertorios de protesta en la zona. Sin embargo, sigue siendo por lejos el repertorio mayoritario.

Gráfico 2: Hechos noticiosos según repertorio de protesta, provincia de Arauco

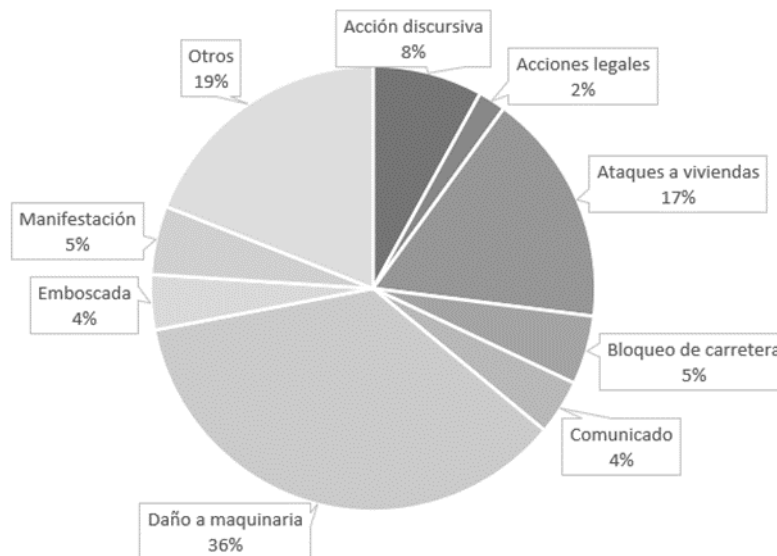

Fuente: Elaboración propia según medios de prensa estudiados.

Mientras tanto, en la Provincia de Malleco, la protesta con alto nivel disruptivo, agrupa 44% del total registrado; siendo en su mayoría protestas asociadas a daño a maquinaria (16%), enfrentamientos en territorio (6%) y ataques a viviendas (6%). Al igual que el año 2020, los repertorios se concentran en su mayor parte en niveles disruptivos bajos, con especial énfasis en acciones discursivas (23% del total), acciones legales (10%) y manifestaciones (9%). Este territorio, es símbolo de un espacio altamente militarizado y reducido políticamente, al mismo tiempo que lo es de resistencia y avidez de justicia (Rojas Pedemonte y Miranda, 2015). En ese sentido, destacan los hechos noticiosos asociados a demandas y comunicados resaltando la fuerte militarización que existe en la zona, sobre todo por parte de comunidades altamente movilizadas como Temucucui, donde anteriormente ya había sido perpetuado el asesinato⁸ del joven mapuche Camilo Catrillanca para el 2018, acontecido en la comuna de Ercilla⁹.

Los principales cambios en comparación con el año 2020, están asociados a un aumento de los repertorios de protesta discursivos en 3 puntos porcentuales, y un menor porcentaje de acciones legales, de 10% en comparación con un 14% del año 2020; los ataques a viviendas aumentaron levemente (de 5% a 6%), al igual que los ataques incendiarios a maquinaria forestal (de 13% a 16%); por último, las manifestaciones disminuyeron de un 12% a un 9% para el año 2021.

Por último, la Provincia de Cautín evidencia una considerable disminución de acciones discursivas, de un 27% a un 19%, misma tendencia de las acciones legales (que pasa de un 14% a un 10%

⁸ Carlos Alarcón, ex sargento GOPE y autor del crimen en la comunidad de Temucucui.

⁹ Este hecho, impactó, como se revisó en las ediciones anteriores de este anuario, más allá de Malleco y de Wallmapu, desencadenando una ola de protestas, reafirmando la lucha del movimiento mapuche e inspirando la lucha del movimiento social del Estallido, el año siguiente.

de las protestas en esta provincia) y comunicados (de un 13% a un 9%). El principal aumento en las protestas está asociado a comunicados públicos y daños incendiarios a maquinaria forestal, que pasan de un 11% a 15% y 11% a 17%, respectivamente. A diferencia de la dinámica de la protesta que se manifestó en el año 2020, asociada a las huelgas de hambres como una de las principales estrategias para visibilizar las demandas territoriales y de condiciones carcelarias que estaban viviendo los presos políticos; en el año 2021 este repertorio disminuye de un 8% a un 4% del total de protestas en la provincia de Cautín.

Gráfico 3: Hechos noticiosos según repertorio de protesta, provincia de Malleco

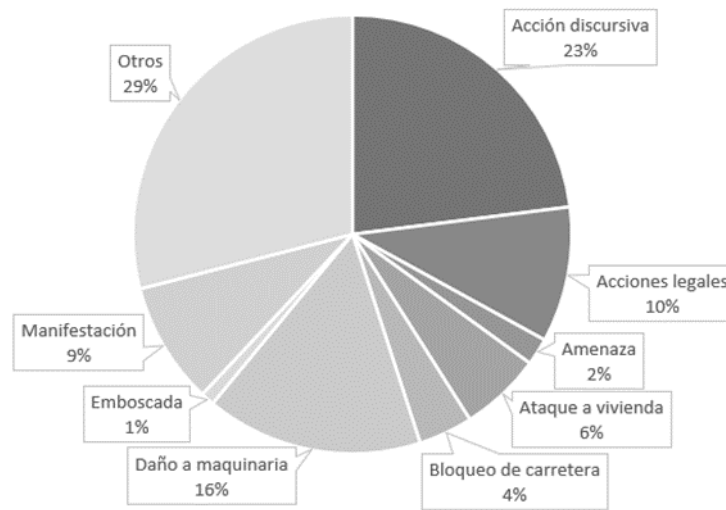

Fuente: Elaboración propia según medios de prensa estudiados.

Gráfico 4: Hechos noticiosos según repertorio de protesta, provincia de Cautín

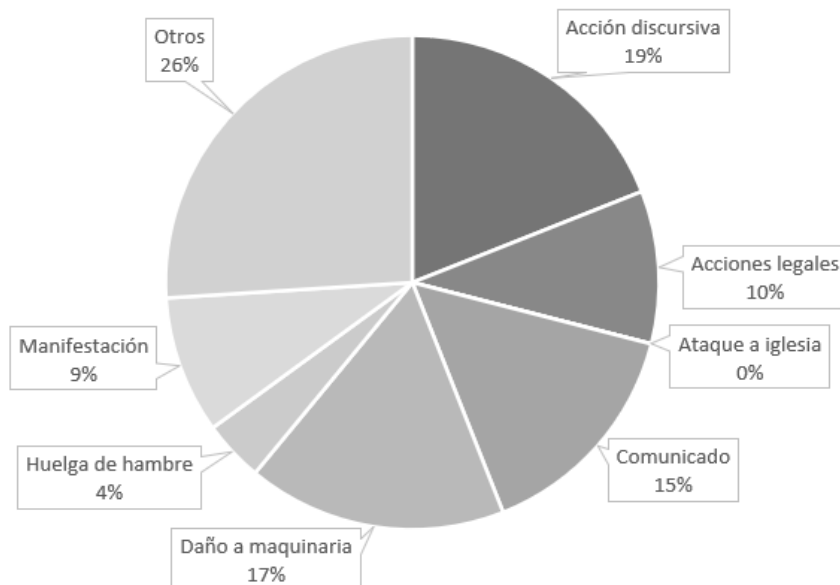

Fuente: Elaboración propia según medios de prensa estudiados.

Territorialización del conflicto, la protesta en el espacio

Para el estudio de la protesta en los tres territorios mencionados se deben abordar tanto los principales actores sociales involucrados, como las dimensiones contextuales en las geografías estudiadas. Es importante destacar que, durante el año 2021 y aun habiendo terminado la mayor parte de las restricciones asociadas a la pandemia en el país, la llamada “Macrozona Sur” mantuvo durante gran parte del tiempo un estado de emergencia extraordinaria, a diferencia del resto del territorio nacional. El jueves 30 de septiembre del año 2021, el expresidente Sebastián Piñera declaró el fin del Estado de Excepción Constitucional de Catástrofe en Chile; sin embargo, el 13 de octubre del mismo año, se declaraba el mismo estado constitucional a las regiones de La Araucanía y Biobío, presuntamente para combatir la “violencia rural”.

Figura 1: Focos de protesta, territorio de estudio.

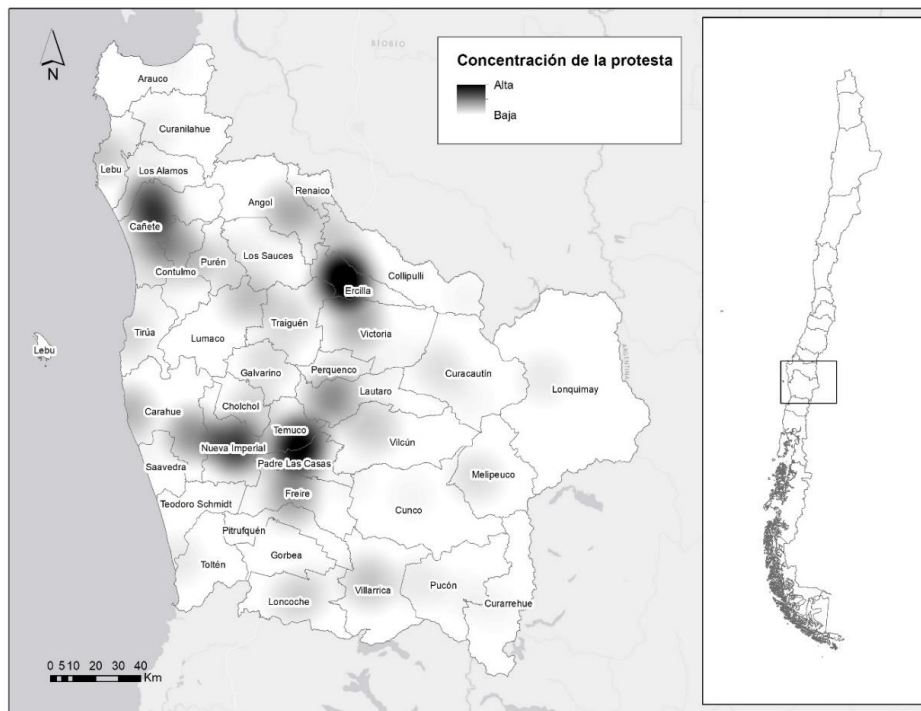

Fuente: Elaboración propia según medios de prensa estudiados.

Como lo verifica la Figura 2, la Provincia de Arauco, de manera más homogénea que Malleco y Cautín, tiene a una concentración de hechos de protesta altamente disruptivos. Esto no significa que no haya protestas pacíficas ni que las altamente disruptivas se concentren en Arauco, sino que en sus comunas la protesta tiende a lógicas disruptivas. La realidad de Malleco es ilustrativa al respecto, concentrando, por ejemplo, protesta con bajos niveles de disruptividad en comunas con alta militarización e intervención policial y mediática.

Figura 2: Disrupción de la protesta, territorio de estudio

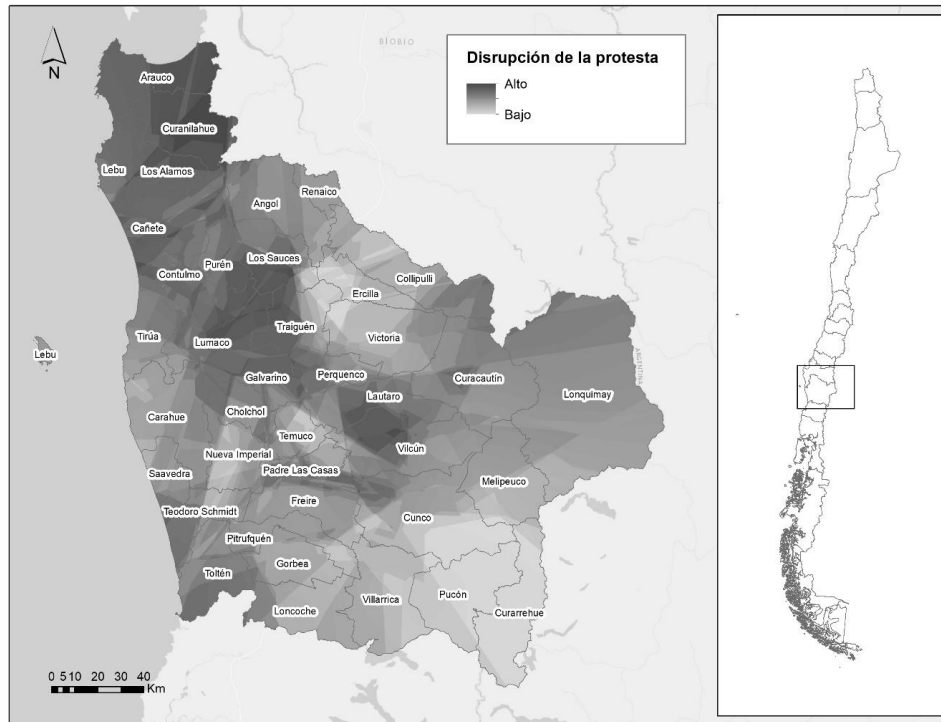

Fuente: Elaboración propia según medios de prensa estudiados.

Paralelamente, en la segunda realidad territorial del conflicto, la Provincia de Malleco, se observa una alta concentración de protestas en las comunas de Collipulli y Ercilla; territorios que destaca por espectaculares operativos y arremetidas policiales. La figura 2 muestra cómo existe una alta concentración de protestas de bajo nivel disruptivo en esta zona. Las comunidades estilan acudir a denuncias por hostigamientos, racismo y violentos allanamientos por parte de fuerzas policiales y representantes políticos. Por ejemplo, el 7 de enero del año 2021, la Policía de Investigaciones allanaba la comunidad de Temucucui empleando una cifra récord de efectivos, alrededor de 800 policías, para la confiscación de cultivos de marihuana¹⁰. Se trataba de uno de los principales hechos noticiosos que han vinculado mediáticamente al movimiento mapuche con el narcoterrorismo; en la práctica, una de las maneras más efectivas con que se ha condicionado recientemente el imaginario colectivo sobre los movimientos de resistencia territorial mapuche en el Wallmapu (Nahuelpan et al., 2021).

La tercera realidad territorial, corresponde a la Provincia de Cautín, donde los índices más altos de protesta se encuentran en las comunas de Temuco y Padre Las Casas. Su principal núcleo urbano del territorio estudiado ha sido escenario clave durante al menos los últimos años de protestas concretadas en marchas en solidaridad con una serie de demandas históricas. Gran parte de

¹⁰<https://www.emol.com/noticias/Nacional/2021/01/07/1008744/Operativo-traffic-drogas-Temucucui.html>

las demandas giran en torno a la situación de los presos políticos mapuche y los comuneros en huelga de hambre (destacando entre ellos el machi Celestino Córdova, preso en la cárcel de Temuco), como también sobre la persecución, por parte de autoridades municipales y policiales, del tradicional trabajo de las mujeres mapuche hortaliceras, cuya práctica cultural se basa en la venta e intercambio callejero de semillas, hierbas, frutas y verduras, en el centro de Temuco. A este se le ha sumado el contexto sociosanitario de pandemia por COVID-19, que pese a transitar hacia la normalidad durante el año 2021, mantuvo fuertes políticas de confinamiento y propició la aplicación de estados de Excepción Constitucional de Catástrofe en la zona, militarizando el territorio.

En suma, respecto a los índices de concentración de la protesta para el año 2021, el escenario tiende a las mismas zonas de Arauco (Cañete y la ruta que lo une con Tirúa), Malleco (zona de Collipulli y Ercilla) y Cautín (principalmente la ciudad de Temuco).

Dinámicas del conflicto: la protesta mapuche durante 2020

En el Gráfico 5, se muestra el comportamiento de los diferentes repertorios de protestas a lo largo del año 2021. En él es posible observar una mayor dinámica del conflicto, sobre todo durante la segunda mitad del año, a partir de hitos asociados a problemáticas judiciales sobre actos policiales que han conllevado muertes de comuneros mapuche en diferentes contextos. En general, la primera parte del año es dinámica en el nivel de disrupción de la protesta, destacando relativamente las protestas de alta disrupción, aunque no de manera constante. No obstante, durante la segunda parte del año se inclina la tendencia con claridad hacia las protestas disruptivas por sobre los repertorios menos radicales.

La comparación con respecto a los principales hitos y coyunturas, habla de una asociación entre la protesta disruptiva (en el gráfico 5, mostrada en línea punteada) y la represión policial y los asesinatos a comuneros mapuche, junto con la represión política del gobierno a través del decreto de Estado de Excepción Constitucional en el territorio. De esta forma, gran parte de las protestas de octubre y noviembre (inmediatamente después de haber declarado estado de Excepción), están asociadas a esta coyuntura, que profundiza la militarización del territorio.

Tal como muestra el gráfico 5, a lo largo del año la mayor parte de las protestas están asociadas a reivindicaciones territoriales, la militarización y las demandas por autonomía de la resistencia mapuche en el Wallmapu. Esta última coyuntura toma especial relevancia durante el mes de julio, precisamente cuando comienza a operar la Convención Constitucional y es elegida Elisa Loncon como presidenta de dicha instancia. El mismo mes, de hecho, concentra un mayor porcentaje de protestas en comparación con el resto del año, lo que puede explicar la alta relevancia que tuvo el proceso constitucional durante la segunda mitad del año 2021, y su posible interpretación como una ventana de oportunidad política incluso para las organizaciones que se restaron del proceso.

Gráfico 5: Dinámicas de la protesta según interrupción y causa aludida (frecuencia mensual)

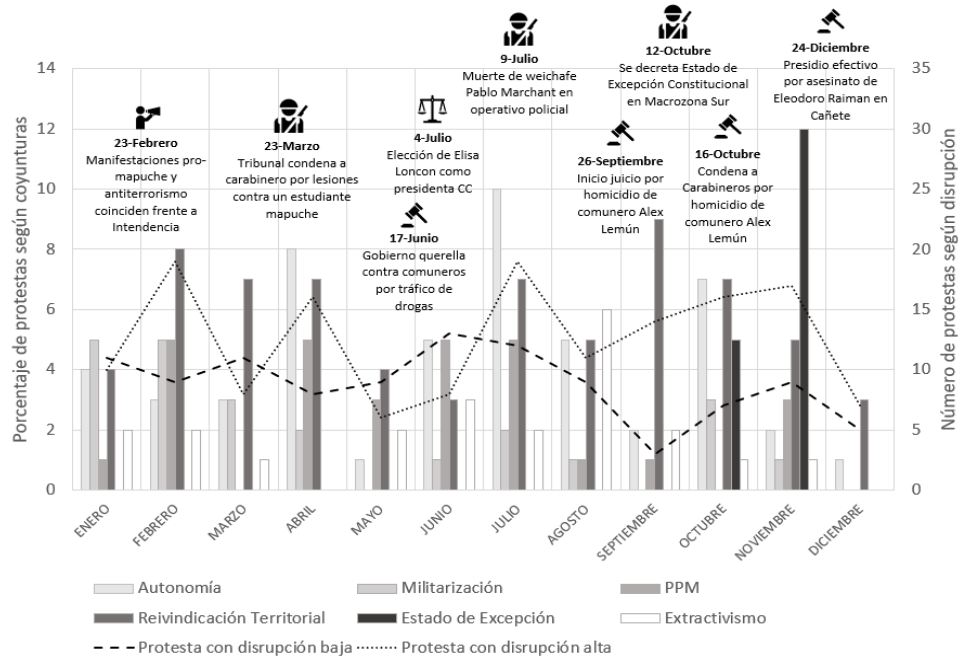

Fuente: Elaboración propia según medios de prensa estudiados.

Siguiendo esta idea, el gráfico 6 muestra las dinámicas de la protesta según interrupción y causa aludida durante el mes de julio. Mientras que el gráfico 7 muestra las dinámicas asociadas al período de octubre y noviembre, precisamente donde se manifiestan las principales consecuencias del Estado de Excepción Constitucional perpetuado en el territorio mapuche.

Gráfico 6: Dinámicas de la protesta según interrupción y causa aludida (mes de julio)

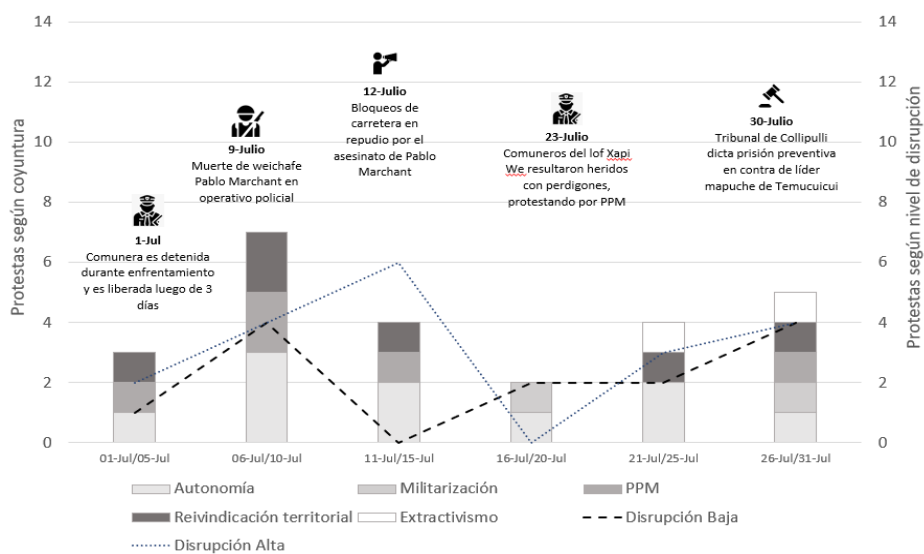

Fuente: Elaboración propia

El gráfico 6 evidenció una concentración de hitos en el mes de julio que, además de estar asociados al inicio de la Convención Constitucional (que interpela directamente las expectativas sobre autonomía y demandas del Pueblo Mapuche), giran en torno a la represión policial y la muerte de un comunero mapuche de la Coordinadora Arauco Malleco, Pablo Marchant.

Por otro lado, el gráfico 7 muestra las dinámicas de octubre y noviembre, sobre todo poniendo especial atención a las manifestaciones en contra de las políticas de represión política por parte del Estado, a través de los mandatos excepcionales y la militarización del territorio.

Gráfico 7: Dinámicas de la protesta según interrupción y causa aludida (semanas octubre-noviembre)

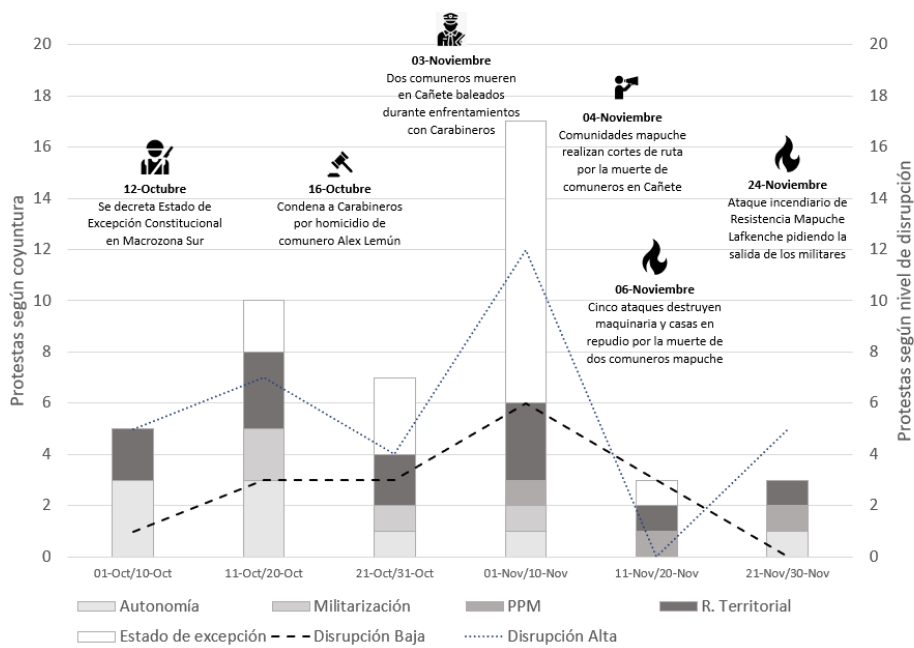

Fuente: Elaboración propia

Así, el gráfico 7 muestra una en octubre y noviembre una dinámica de la protesta altamente disruptiva, sobre todo como respuesta a las políticas de Estado de Excepción interpuestas. Esto evidencia una resistencia territorial hacia la militarización de la zona, que se encuentra concentrada sobre todo durante la primera parte del mes de noviembre, y que luego disminuye hacia el final del período. La profundización de la presencia militar en el territorio con el decreto de excepción constitucional antecede pocas semanas al asesinato de dos comuneros mapuche a manos de policías durante un enfrentamiento en Cañete que, además, conlleva una oleada de ataques repudiando dicho actuar.

La continuación del Estado de Excepción por parte del gobierno del expresidente Sebastián Piñera, proyectándolo más allá de la crisis sanitaria, se encuentra directamente asociada a la política institucional de supresión de la protesta mapuche. Los hechos y estadísticas estudiadas confirman, tal como los números anteriores de este anuario, que esta represión –principalmente

indiscriminada y desmedida- radicaliza y refuerza la resistencia territorial por parte de los militantes mapuche movilizados, aumentando el número de protestas y el nivel de disrupción de las mismas.

Conclusiones y reflexiones

En este artículo, se revisaron los hechos noticiosos ocurridos durante el 2021, observando sus diferencias y similitudes en comparación al año 2020. Se estudiaron tanto los tipos de protesta, actores sociales involucrados, contextos y espacios geográficos; como las dinámicas de confrontación del Pueblo Mapuche frente a la élite local y empresarial, y el poder institucional y burocrático del Estado chileno.

La geografía del conflicto fue monitoreada y se identificaron diferentes territorios donde se concentran los diferentes tipos de protestas en el Wallmapu. Al igual que años anteriores, la mayor parte de los repertorios se concentraron en la zona de Cañete y la ruta que une con Tirúa; la zona rural de las comunas de Collipulli y Ercilla; así como también el núcleo urbano de la comuna de Temuco, como escenario de las principales manifestaciones del pueblo mapuche.

La dinámica de las protestas puso atención en el rol que juega el desarrollo de la Convención Constitucional y el papel que pudo tener Elisa Loncon como presidenta de dicha instancia, en las expectativas de autonomía que tiene el Pueblo Mapuche, como eventual oportunidad política (posibles aliados dentro de la institucionalidad). Otro aspecto de relevancia en el conflicto durante este año fue la continuidad del Estado de Excepción Constitucional en el territorio. Exacerbó la presencia de militares y efectivos de Carabineros en el Wallmapu y tuvo como correlato una mayor represión policial, asesinato de comuneros mapuche y una respuesta altamente disruptiva por parte de los grupos más radicales y movilizados.

Una novedad en las geografías del conflicto, que deberá ser monitoreada en los números posteriores de este anuario, es la emergencia –hasta ahora poco recurrente- en las Provincias de Malleco y Arauco de pugnas de convivencia entre particulares y vecinos, problemas de convivencia habituales hasta ahora solo en Cautín. Así mismo los repertorios de protestas antiextractivista y antiforestales también incrementan relativamente en Cautín, marcada por el conflicto entre comunidades con colonos y agricultores, y la protesta institucional en Temuco.

Se identifica la importancia de considerar estos resultados con precaución, reconociendo los límites subyacentes a un estudio basado en la cobertura de medios de comunicación y, por lo tanto, asociados al acceso a la información. El Anuario aporta en la comprensión de la dinámica de la protesta y es vital para realizar un seguimiento del conflicto en los diferentes años, sin embargo, debe complementarse con estudios que profundicen en algunos de los hallazgos aquí expuestos.

Referencias

Bresciani sj, C., Fuenzalida sj, J., Rojas Pedemonte, N., & Soto sj, D. (2018). Mitos chilenos sobre el Pueblo Mapuche. Santiago: Ediciones Revista Mensaje.

Herrero, V., & Ortiz, D. (11 de Agosto de 2022). Exclusivo: cae jefe de inteligencia de Carabineros en Macrozona Sur por posibles nexos con robo de madera. Obtenido de Interferencia: <https://interferencia.cl/articulos/exclusivo-cae-jefe-de-inteligencia-de-carabineros-en-macrozona-sur-por-posibles-nexos-con>

Instituto Nacional de Derechos Humanos (INDH). (2014). Estado de Chile y pueblo Mapuche: Análisis de tendencias en materia de violencia estatal en la región de La Araucanía. Santiago de Chile: Andros.

Latorre, J. I., y Rojas Pedemonte, N. (2016). El conflicto forestal en territorio mapuche hoy. *Ecología Política en América Latina*(51), 84-87.

Nahuelpán, H., Martínez, E., Hofflinger, Á., y Millalen, P. (14 de Julio de 2021). ¿Para qué se construyó la idea del narcoterrorismo en Wallmapu? Obtenido de Columnas de opinión CIPER Chile: <https://www.ciperchile.cl/2021/07/14/para-que-se-construyo-la-idea-del-narcoterrorismo-en-wallmapu/>

Rojas Pedemonte, N., & Miranda, O. (2015). Dinámica sociopolítica del conflicto y la violencia en territorio mapuche. Particularidades históricas de un nuevo ciclo en las relaciones contenciosas. *Revista de Sociología*(30), 33-69.

Rojas Pedemonte, N., y Gálvez, D. (2020a) Rojas Pedemonte, N., & Gálvez, D. (2020). 1.La protesta mapuche como proceso interactivo: espacios y dinámicas del conflicto en el retorno de Piñera. *Anuario Del Conflicto Social*, (9). <https://doi.org/10.1344/ACS2019.9.3>

Rojas Pedemonte, N., y Gálvez, D. (2020b) Rojas Pedemonte, N., & Gálvez, D. (2021). La protesta mapuche más allá (y más acá) del Estallido Social. *Anuario Del Conflicto Social*, (11). <https://doi.org/10.1344/ACS2020.11.4>

Rojas Pedemonte, N., Gálvez, D., & Solís, A. (2021). La protesta mapuche durante la pandemia. *Anuario Del Conflicto Social*, (12), e-36973. <https://doi.org/10.1344/ACS2021.12.6>

Sepúlveda, N. (23 de Abril de 2019). Chats de inteligencia: la red de Carabineros para inculpar a mapuches en tráfico de armas que involucró a agentes argentinos. Obtenido de CIPER Chile: <https://www.ciperchile.cl/2019/04/23/chats-de-inteligencia-la-red-de-carabineros-para-inculpar-a-mapuches-en-trafico-de-armas-que-involucro-a-agentes-argentinos/>

Tarrow, S. (2011). *Power in Movement* (3rd Ed.). New York / Cambridge: Cambridge University Press.

Tilly, C. (2003). *Politics of collective violence*. Cambridge: Cambridge University Press.

Torres, R., Azócar, G., Carrasco, N., Zambrano, M., Costa, T., & Bolin, B. (2016). Desarrollo forestal, escasez hídrica y la protesta social mapuche por la Justicia Ambiental en Chile. *Ambiente & Sociedad*, 19(41), 121-146.



Este texto está protegido por una licencia Reconocimiento [Creative Commons 4.0](#).

Usted es libre para Compartir —copiar y redistribuir el material en cualquier medio o formato— y Adaptar el documento —remezclar, transformar y crear a partir del material— para cualquier propósito, incluso comercialmente, siempre que cumpla la condición de:

Atribución: Usted debe reconocer el crédito de una obra de manera adecuada, proporcionar un enlace a la licencia, e indicar si se han realizado cambios. Puede hacerlo en cualquier forma razonable, pero no de forma tal que sugiera que tiene el apoyo del licenciante o lo recibe por el uso que hace.

[Resumen de licencia](#) - [Texto completo de la licencia](#)